



El emprendimiento  
es de todos

Minhacienda



# Resolución 059 de 2019

## Reglamenta el Decreto 1370 de 2019

CARLOS ESTEBAN GÓMEZ BERRIO  
Subdirección de Gestión de Comercio Exterior  
Dirección de Gestión de Aduanas - DIAN

FMM

C.I

F500E

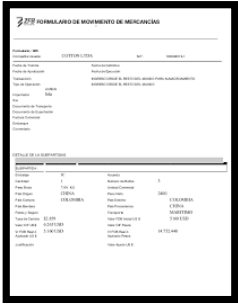

+

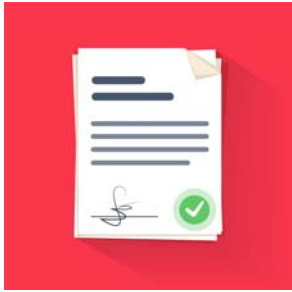

+

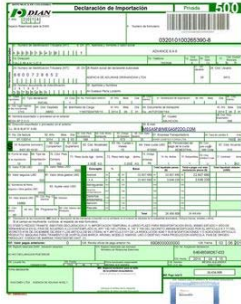

**Declaración Especial de Importación**



**Acto Complejo**

Por Declaración Especial de Importación se entenderá el documento que ampara las operaciones de importación al Territorio Aduanero Nacional desde zona franca permanente y permanente especial, de productos terminados producidos por usuarios industriales de bienes o usuarios industriales de bienes y servicios, a partir de componente nacional exportado y/o de materias primas, insumos, bienes intermedios o bienes terminados 100% nacionales o nacionalizados.

La Declaración Especial de Importación no producirá efectos cuando no contenga alguno de los tres documentos mencionados en el inciso anterior.

✓ La Declaración Especial de Importación (Formulario 500 Especial) deberá contener la siguiente información:

1. Datos del importador, o de la agencia de aduana cuando ésta actúe como declarante.
2. El código 9999999999, en la casilla de Subpartida, inclusive cuando la mercancía a declarar corresponda a diferentes Subpartidas arancelarias.
3. La descripción de la mercancía, de conformidad con la información exigida mediante la resolución que expida la Unidad Administrativa Especial Dirección de Impuestos y Aduanas Nacionales (DIAN) y el Ministerio de Comercio, Industria y Turismo.

Adicionalmente en la casilla de descripción deberán quedar registrados los números de los formularios de movimiento de mercancías elaborados que hacen parte integral de la Declaración Especial de Importación. En caso de presentarse errores de transcripción u omisiones parciales en el número de formulario de movimiento de mercancías consignado en la casilla de descripción, se deberá presentar declaración de legalización, sin pago de rescate.

4. Modalidad de importación ordinaria, así:

- 4.1. C20E, con tarifa IVA del 5%
- 4.2. C20F, con tarifa IVA general
- 4.3. C25C, con tarifa IVA del 16%

5. Los elementos que permitan determinar el valor en aduanas y la base gravable del IVA, según el caso.

En una sola Declaración de Importación Especial (Formulario 500 Especial) se podrán amparar mercancías de diferentes Subpartidas arancelarias, siempre y cuando todas tengan la misma tarifa de IVA, conforme a la modalidad señalada en la misma, y podrá estar conformada por varios certificados de integración y formularios de movimientos de mercancías.

# FMM



- ✓ La descripción de la mercancía,
- ✓ La Subpartida arancelaria,
- ✓ La unidad física,
- ✓ La unidad comercial y
- ✓ La cantidad de las mercancías



Relacionadas en la Declaración Especial de Importación de la cual son parte integral.



# F500E



Se prescribe el Formulario N° 500 Especial.

Residuos y desperdicios con valor comercial



La Declaración Especial de Importación solamente aplicará para las nacionalizaciones de mercancías, desde zona franca al territorio aduanero nacional, cuando únicamente haya lugar a la autoliquidación del IVA. Tratándose de bienes excluidos y exentos, la salida desde zona franca al territorio aduanero nacional se perfeccionará con el Formulario de Movimiento de Mercancías y el certificado de integración.

Resolución 059 de 2019 – Artículo 3

Nacionalización

Se permite presentar el F500E, antes de la salida de la mercancía.

F500E



Presenta el F500E, antes de las 18:00 horas, con la tarifa del IVA correspondiente, con todos los formularios de Movimiento de Mercancías que salieron o se ejecutaron antes de esa hora.

Sale de Zona Franca

DAV

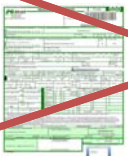

Resolución 057  
Descripciones mínimas



Al no presentar el F500 Especial en el termino señalado perderá el beneficio de presentarlo por 2 meses, y deberá adelantar sus trámites con el procedimiento ordinario.

Área declarada como Zona Franca

PROCESO PRODUCTIVO

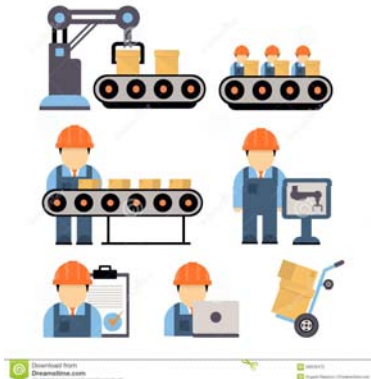

FMMS

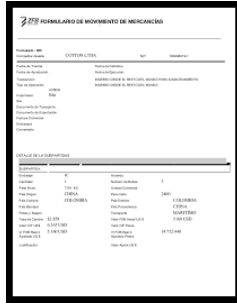

Usuario Operador Autoriza y Ejecuta los Formularios de Movimiento de Mercancía





## Pago Consolidado

Deberá realizar el pago consolidado de los tributos aduaneros generados por la importación, dentro de los cinco (5) primeros días del mes siguiente al mes en el que se obtuvo el levante de las declaraciones de importación especiales, utilizando para el efecto el recibo oficial de pago dispuesto por la Unidad Administrativa Especial Dirección de Impuestos y Aduanas Nacionales.

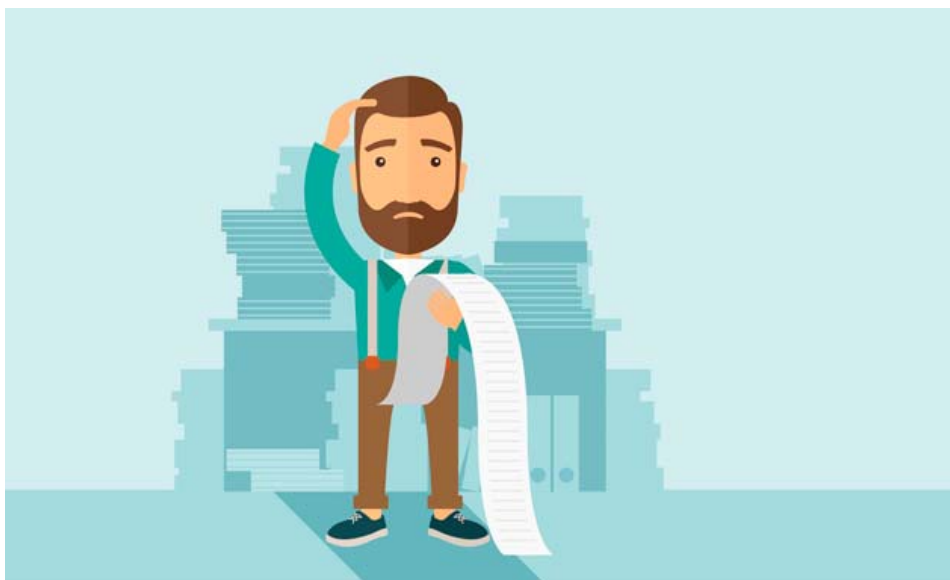

Cuando se efectúe el pago de forma extemporánea, habrá pérdida del beneficio de pago consolidado, sin perjuicio del pago, sanciones o intereses a que haya lugar. Frente a futuras importaciones en las condiciones previstas en la presente resolución, el importador que haya perdido el beneficio de pago consolidado mensual deberá pagar los tributos aduaneros liquidados en cada una de las Declaraciones Especiales de Importación, como condición para obtener el levante de las mercancías.



- ✓ los usuarios operadores de las zonas francas, conforme a las condiciones previstas en la presente resolución, deberán remitir dentro de los mismos términos previstos en el artículo 3 de la presente resolución, la información de los Formularios de Movimiento de Mercancías que efectivamente hayan salido de la zona franca y que hacen parte integral de la Declaración Especial de Importación. Así mismo, los Formularios de Movimiento de Mercancías cuya declaración especial haya obtenido autorización de levante, pero se encuentren en la zona franca.

Los usuarios operadores que no suministren la información referida en el presente artículo lo hagan extemporáneamente, o la aporten en forma incompleta o inexacta serán objeto de la sanción establecida en el artículo 592 del Decreto 1165 de 2019.





## Trámite Excepcional

- Cuando se presenten fallas en el servicio informático electrónico que no permita realizar el pago consolidado, el importador deberá realizarlo en bancos en formulario litográfico, con la obligación de entregarlo dentro de los cinco (5) días hábiles siguientes a la realización del pago, a la División de Gestión de la Operación Aduanera, o la dependencia que haga sus veces de la Dirección Seccional competente, aportando la relación de cada una de las declaraciones especiales de importación la cual debe indicar: número y fecha de declaración, aceptación y autorización de levante, y valor liquidado y pagado por concepto de tributos aduaneros.

- El Usuario Operador autorizará la salida de las mercancías con el diligenciamiento del Formulario de Movimiento de Mercancía de Salida y el Certificado de Integración. Solucionada la falla, el Usuario Industrial o el Importador deberá presentar el Formulario No 500 Especial a más tardar a las 18:00 horas del día siguiente en que se haya restablecido el sistema, incorporando la totalidad de los Formularios de Movimiento de Mercancías de Salida que se hayan presentado durante este periodo de tiempo.



- Si a la fecha de cumplir la obligación de enviar el reporte sobre la información del Formulario de Movimiento de Mercancías y certificados de integración, no está disponible el mecanismo dispuesto para tal fin, el usuario operador cumplirá su obligación una vez éste se encuentre disponible.



Para las salidas de mercancías de zona franca de que trata el presente artículo que se realicen entre el 1° al 24 de octubre del 2019, se podrá presentar la Declaración Especial de Importación (Formulario 500 Especial) en forma consolidada, a más tardar el 24 de octubre de 2019. Lo anterior, sin perjuicio que la DEI pueda presentarse antes del 24 de octubre de 2019 cuando el SIE dispuesto para tal fin lo permita, en estos caso de no obtenerse la autorización de levante, no se pierde el beneficio de presentación de dicha declaración, para la salida de mercancías hasta dicha fecha.

Para la remisión de la información, de la que habla el artículo 5° de la presente resolución, el usuario operador podrá enviar la información consolidada de los formularios de movimiento de mercancías, hasta el 24 de octubre de 2019.